UCHWAŁA NR LIV/685/23
RADY GMINY LUBICZ

z dnia 27 lutego 2023 r.

w sprawie miejscowego planu zagospodarowania przestrzennego części wsi Rogowo i Rogówko

Na podstawie art. 18 ust. 2 pkt 5 ustawy z dnia 8 marca 1990 r. o samorządzie gminnym (Dz. U. z 2023 r. poz. 40), art. 20 ust. 1 ustawy z dnia 27 marca 2003 r. o planowaniu i zagospodarowaniu przestrzennym (Dz. U. z 2022 r. poz. 503, 1846, 2185 i 2747) oraz uchwały Nr LI/677/2018 Rady Gminy Lubicz z dnia 12 października 2018 r. w sprawie przystąpienia do sporządzania miejscowego planu zagospodarowania przestrzennego części wsi Rogowo i Rogówko, po stwierdzeniu, że nie zostały naruszone ustalenia Studium uwarunkowań i kierunków zagospodarowania przestrzennego Gminy Lubicz przyjętego uchwałą Nr XV/176/2011 Rady Gminy Lubicz z dnia 11 października 2011 r., uchwala się, co następuje:

Rozdział 1.
Przepisy ogólne

§ 1. 1. Uchwala się miejscowy plan zagospodarowania przestrzennego części wsi Rogowo i Rogówko, zwany dalej planem.

2. Załącznikami do uchwały są:

1) rysunek planu w skali 1:1000 stanowiący integralną część uchwały, jako załącznik nr 1 do uchwały;

2) rozstrzygnięcie o sposobie rozpatrzenia uwag do projektu planu, jako załącznik nr 2 do uchwały;

3) rozstrzygnięcie o sposobie realizacji, zapisanych w planie, inwestycji z zakresu infrastruktury technicznej, które należą do zadań własnych gminy, oraz zasadach ich finansowania, zgodnie z przepisami o finansach publicznych, jako załącznik nr 3;

4) dane przestrzenne, o których mowa w art. 67a ustawy z dnia 27 marca 2003 r. o planowaniu i zagospodarowaniu przestrzennym, jako załącznik nr 4.

§ 2. 1. Uchwała ustanawia obowiązujące na terenach objętych planem przepisy prawa miejscowego dotyczące przeznaczenia i sposobu zagospodarowania poszczególnych terenów oraz określa konieczne dla osiągnięcia zamierzonych celów – nakazy i zakazy.

2. Przepisy prawne niniejszej uchwały nie mogą być stosowane w oderwaniu od ustaleń rysunku stanowiącego załącznik do uchwały.

§ 3. W realizacji miejscowego planu, oprócz ustaleń zawartych w niniejszej uchwale, mają zastosowanie przepisy szczególne wraz z aktami wykonawczymi i przepisami odrębnymi.

§ 4. Każdy teren wydzielony liniami rozgraniczającymi tereny o różnym przeznaczeniu lub różnych zasadach zagospodarowania określony jest symbolem, w którym litery oznaczają przeznaczenie poszczególnych terenów według oznaczeń legendy rysunku planu, a numery mają charakter wyłącznie porządkowy.

§ 5. Na rysunku planu obowiązują:

1) granica obszaru objętego planem;

2) linie rozgraniczające tereny o różnym przeznaczeniu lub różnych zasadach zagospodarowania;

3) nieprzekraczalne linie zabudowy;

4) strefa ochrony konserwatorskiej „OW”;

5) oznaczenie obiektu ujętego w wojewódzkiej ewidencji zabytków;

6) symbole identyfikujące tereny o różnym przeznaczeniu lub różnych zasadach zagospodarowania.

Rozdział 2.
Ogólne ustalenia planu

§ 6. 1. Ustalenia ogólne obowiązują dla terenów w granicach obszaru objętego planem, o ile ustalenia szczegółowe nie stanowią inaczej.

2. Przeznaczenie terenów:

1) w granicach obszaru objętego planem wyznacza się tereny:

a) zabudowy mieszkaniowej jednorodzinnej, określonych symbolem funkcji – **MN**,

b) zabudowy mieszkaniowej jednorodzinnej oraz zabudowy usługowej, określonych symbolem funkcji – **MN/U**,

c) zabudowy usługowej oraz obiektów produkcyjnych, składów i magazynów, określonych symbolem funkcji – **U/P**,

d) obiektów produkcyjnych, składów i magazynów oraz zabudowy usługowej, określonych symbolem funkcji – **P/U**,

e) rolne, określonych symbolem funkcji – **R**,

f) zabudowy zagrodowej w gospodarstwach rolnych, hodowlanych i ogrodniczych z terenem obsługi produkcji w gospodarstwach rolnych, hodowlanych, ogrodniczych oraz gospodarstwach leśnych i rybackich, określonych symbolem funkcji – **RM/RU**,

g) lasu, określonych symbolem funkcji – **ZL**,

h) drogi publicznej głównej ruchu przyspieszonego, określonych symbolem funkcji – **KD-GP**,

i) dróg publicznych zbiorczych, określonych symbolem funkcji – **KD-Z**,

j) dróg publicznych lokalnych, określonych symbolem funkcji – **KD-L**,

k) dróg publicznych dojazdowych, określonych symbolem funkcji – **KD-D**,

l) dróg wewnętrznych, określonych symbolem funkcji – **KDW**,

m) ciągu pieszojezdnego, określonych symbolem funkcji – **KX**;

2) obowiązuje zakaz lokalizacji funkcji i obiektów niezwiązanych z przeznaczeniem terenu i jego obsługą.

3. Zasady ochrony i kształtowania ładu przestrzennego: wymagane sytuowanie nowych budynków zgodnie z nieprzekraczalnymi liniami zabudowy określonymi na rysunku planu.

4. Zasady ochrony środowiska, przyrody i krajobrazu: obowiązuje zagospodarowanie terenu prowadzące do utrzymania i ochrony wartości przyrodniczych i różnorodności form krajobrazowych, w tym:

1) zachowanie istniejących form ukształtowania terenu z wyłączeniem realizacji obiektów budowlanych;

2) zakaz dokonywania zmian stosunków wodnych, z wyłączeniem realizacji inwestycji przewidzianych w miejscowym planie zagospodarowania przestrzennego.

5. Zasady kształtowania krajobrazu: zgodnie z ustaleniami szczegółowymi.

6. Zasady ochrony dziedzictwa kulturowego i zabytków, w tym krajobrazów kulturowych, oraz dóbr kultury współczesnej:

1) w części obszaru objętego planem, zgodnie z rysunkiem planu, obowiązuje strefa ochrony konserwatorskiej OW – nieruchome zabytki archeologiczne, obowiązują przepisy o ochronie zabytków i opiece nad zabytkami;

2) na obszarze objętym planem, zgodnie z rysunkiem planu, znajduje się obiekt ujęty w wojewódzkiej ewidencji zabytków, obowiązuje nakaz zachowania lub przywrócenia historycznego wyglądu architektonicznego dawnego zajazdu w zakresie gabarytu, kształtu i pokrycia dachu oraz kompozycji elewacji tzn. zachowania lub przywrócenia historycznego detalu architektonicznego, rozmieszczenia, wielkości, kształtu oraz proporcji historycznych otworów okiennych i drzwiowych; obowiązują przepisy o ochronie zabytków i opiece nad zabytkami;

3) w przypadku natrafienia podczas robót ziemnych lub budowlanych na przedmiot, co do którego istnieje przypuszczenie, iż jest on zabytkiem należy zastosować się do przepisów o ochronie zabytków i opiece nad zabytkami.

7. Wymagania wynikające z potrzeb kształtowania przestrzeni publicznych: zgodnie z ustaleniami szczegółowymi.

8. Zasady kształtowania zabudowy oraz wskaźniki zagospodarowania terenów:

1) obowiązuje lokalizacja zabudowy zgodnie z zasadami określonymi w ustaleniach szczegółowych;

2) w przypadku przekroczenia przez istniejące budynki parametrów zawartych w ustaleniach szczegółowych dopuszcza się:

   a) przebudowę, rozbudowę, nadbudowę i remonty istniejących budynków z zachowaniem kontynuacji dotychczasowej wysokości budynków z tolerancją wysokości do ±15%,

   b) przebudowę, rozbudowę, nadbudowę i remonty istniejących budynków z zachowaniem kontynuacji dotychczasowych linii zabudowy,

   c) dla przebudowy, rozbudowy, nadbudowy i remontów istniejących budynków dopuszcza się realizację połaci dachowych z uwzględnieniem dotychczasowego kąta nachylenia połaci dachowych z tolerancją do ±10°,

   d) dla przebudowy, rozbudowy, nadbudowy i remontów istniejących budynków dopuszcza się realizację inwestycji z uwzględnieniem dotychczasowych funkcji;

3) obowiązuje wydzielenie minimum 1 miejsca parkingowego na mieszkanie, minimum 1 miejsca parkingowego na 100 m^2 powierzchni usługowej oraz minimum 1 miejsca parkingowego na 1000 m^2 powierzchni produkcyjnej;

4) w ramach projektowanych miejsc parkingowych obowiązuje zapewnienie miejsc parkingowych przeznaczonych na parkowanie pojazdów zaopatrzonych w kartę parkingową zgodnie z przepisami odrębnymi;

5) dopuszcza się możliwość wydzielenia działek dla realizacji infrastruktury technicznej bez zachowania minimalnej powierzchni działki wskazanej w ustaleniach szczegółowych;

6) każda nowo wydzielana działka, za wyjątkiem podziałów określonych w punkcie 5, musi mieć bezpośredni dostęp do istniejącej lub wyznaczonej w planie drogi publicznej, wewnętrznej lub ciągu pieszojezdnego;

7) dopuszcza się dokonywanie podziału nieruchomości, którego celem jest powiększenie sąsiedniej nieruchomości, bez zachowania minimalnej powierzchni działki wskazanej w ustaleniach szczegółowych z zastrzeżeniem, że pozostała po powiększeniu sąsiedniej nieruchomości działka spełnia wymogi minimalnej powierzchni działki wskazanej w ustaleniach szczegółowych;

8) wskaźniki zagospodarowania terenów - zgodnie z ustaleniami szczegółowymi.

9. Granice i sposoby zagospodarowania terenów lub obiektów podlegających ochronie, na podstawie odrębnych przepisów, terenów górniczych, a także obszarów szczególnego zagrożenia powodzią, obszarów osuwania się mas ziemnych, krajobrazów priorytetowych określonych w audycie krajobrazowym oraz w planach zagospodarowania przestrzennego województwa: nie występują.

10. Szczegółowe zasady i warunki scalania i podziału nieruchomości: nie ustala się granic obszarów wymagających scalania i podziału nieruchomości.

11. Szczególne warunki zagospodarowania terenów oraz ograniczenia w ich użytkowaniu, w tym zakaz zabudowy: odległość posadowienia obiektów budowlanych od istniejącej infrastruktury technicznej zgodnie z przepisami odrębnymi.

12. Zasady modernizacji, rozbudowy i budowy systemów komunikacji i infrastruktury technicznej:

1) obsługa komunikacyjna z istniejących i projektowanych dróg;

2) obowiązuje zakaz lokalizacji zabudowy niezwiązanej z utrzymaniem i obsługą komunikacji;

3) dopuszcza się budowę i przebudowę sieci infrastruktury technicznej, zgodnie z przepisami odrębnymi i szczególnymi;

4) zasady obsługi w zakresie zaopatrzenia w wodę: zaopatrzenie w wodę z gminnej sieci wodociągowej zgodnie z przepisami odrębnymi i szczególnymi;

5) zasady obsługi w zakresie kanalizacji sanitarnej: odprowadzenie ścieków do zbiorczej sieci kanalizacji sanitarnej zgodnie z przepisami odrębnymi;

6) odprowadzanie wód opadowych:

a) z terenu komunikacji odprowadzanie wód opadowych do kanalizacji deszczowej,

b) do czasu zrealizowania kanalizacji deszczowej, dopuszcza się odprowadzanie wód opadowych z terenu komunikacji na grunt, zgodnie z przepisami odrębnymi,

c) z pozostałych terenów odprowadzenie wód opadowych na grunt, do rowów lub cieków, zgodnie z przepisami odrębnymi;

7) zasady obsługi w zakresie zaopatrzenia w gaz: zgodnie z przepisami odrębnymi;

8) zasady obsługi w zakresie zaopatrzenia w energię cieplną: należy zachować normatywne wartości emisji zanieczyszczeń do powietrza określone w przepisach odrębnych i szczególnych;

9) zasady obsługi w zakresie zaopatrzenia w energię elektryczną: zgodnie z przepisami odrębnymi;

10) zasady obsługi w zakresie telekomunikacji: zgodnie z przepisami odrębnymi;

11) zasady obsługi w zakresie odpadów:

a) komunalnych zgodnie z zasadami obowiązującymi na terenie gminy,

b) pozostałych zgodnie z przepisami odrębnymi.

13. Sposób i termin tymczasowego zagospodarowania, urządzania i użytkowania terenów: do czasu realizacji ustaleń planu dopuszcza się użytkowanie terenów na dotychczas obowiązujących zasadach.

14. Wysokości stawek procentowych służących naliczeniu opłaty z tytułu wzrostu wartości nieruchomości:

1) na terenach przeznaczonych do realizacji celów publicznych – 0%;

2) na terenach przeznaczonych do realizacji celów niepublicznych – 30%.

Rozdział 3.
Ustalenia szczegółowe - zasady zagospodarowania obowiązujące na poszczególnych terenach objętych planem

§ 7. Teren oznaczony symbolem **1ZL** przeznacza się na funkcję lasu.

§ 8. Tereny oznaczone symbolami **2P/U**, **3P/U** i **5P/U** przeznacza się na funkcję obiektów produkcyjnych, składów i magazynów oraz zabudowy usługowej; obowiązują następujące ustalenia:

1) wysokość obiektów produkcyjnych, składów i magazynów oraz zabudowy usługowej do trzech kondygnacji nadziemnych oraz maksymalnie 15,0 m;

2) dachy budynków o nachyleniu od 1,5^{o} do 45°;

3) dopuszcza się podpiwniczenie budynków z uwzględnieniem okresowego wysokiego poziomu wód gruntowych;

4) uciążliwość prowadzonej działalności nie może wykraczać poza granice działki i nie może negatywnie wpływać na środowisko, w tym na grunt, wody podziemne i powierzchniowe z wyłączeniem inwestycji celu publicznego z zakresu łączności publicznej, zgodnych z przepisami odrębnymi;

5) dopuszcza się realizację infrastruktury technicznej związanej z funkcją terenu;

6) minimalna powierzchnia nowo wydzielanych działek budowlanych 0,3 ha;

7) minimalny udział procentowy powierzchni biologicznie czynnej w odniesieniu do powierzchni działki budowlanej – 10%;

8) powierzchnia zabudowy do 90% powierzchni działki lub terenu;

9) wskaźnik intensywności zabudowy od 0,1 do 2,7.

§ 9. Tereny oznaczone symbolami **4U/P**, **6U/P**, **7U/P**, **9U/P**, **10U/P**, **11U/P**, **12U/P**, **13U/P** i **14U/P** przeznacza się na funkcję zabudowy usługowej oraz obiektów produkcyjnych, składów i magazynów; obowiązują następujące ustalenia:

1) wysokość zabudowy usługowej oraz produkcyjnej, składowej i magazynowej do trzech kondygnacji nadziemnych oraz maksymalnie 11,0 m;
2) dachy budynków usługowych oraz produkcyjnych, składowych i magazynowych o nachyleniu od 1,5^{o} do 45°;
3) dopuszcza się podpiwniczenie budynków z uwzględnieniem okresowego wysokiego poziomu wód gruntowych;
4) dopuszcza się realizację infrastruktury technicznej związanej z funkcją terenu;
5) minimalna powierzchnia nowo wydzielanych działek budowlanych 0,25 ha;
6) minimalny udział procentowy powierzchni biologicznie czynnej w odniesieniu do powierzchni działki budowlanej – 20%;
7) powierzchnia zabudowy do 80% powierzchni działki lub terenu;
8) wskaźnik intensywności zabudowy od 0,1 do 2,4;
9) na terenie 14U/P należy wyznaczyć pas zieleni izolacyjnej szerokości minimum 3,0 m od strony terenów 15MN i 16MN/U;
10) obowiązuje zakaz realizacji inwestycji mogących zawsze znacząco i mogących potencjalnie znacząco oddziaływać na środowisko, z wyłączeniem inwestycji celu publicznego z zakresu łączności publicznej, zgodnych z przepisami odrębnymi.

§ 10. Teren oznaczony symbolem **8RM/RU** przeznacza się na cel zabudowy zagrodowej w gospodarstwach rolnych, hodowlanych i ogrodniczych z terenem obsługi produkcji w gospodarstwach rolnych, hodowlanych, ogrodniczych oraz gospodarstwach leśnych i rybackich; obowiązują następujące ustalenia:

1) wysokość zabudowy do dwóch kondygnacji nadziemnych oraz maksymalnie 11,0 m;
2) dachy o nachyleniu od 1,5^{o} do 45°;
3) dopuszcza się realizację infrastruktury technicznej;
4) minimum 40% powierzchni działki budowlanej należy pozostawić w formie biologicznie czynnej;
5) powierzchnia zabudowy do 60% powierzchni działki lub terenu;
6) wskaźnik intensywności zabudowy od minimum 0,01 do maksimum 0,6;
7) obowiązuje zakaz realizacji inwestycji mogących zawsze znacząco i mogących potencjalnie znacząco oddziaływać na środowisko, z wyłączeniem inwestycji celu publicznego z zakresu łączności publicznej, zgodnych z przepisami odrębnymi.

§ 11. Tereny oznaczone symbolami **15MN** i **18MN** przeznacza się na funkcję zabudowy mieszkaniowej jednorodzinnej; obowiązują następujące ustalenia:

1) wysokość zabudowy mieszkaniowej jednorodzinnej do dwóch kondygnacji nadziemnych oraz maksymalnie 11,0 m;
2) dachy budynków mieszkalnych jednorodzinnych o nachyleniu od 20° do 45°;
3) dopuszcza się budowę wolnostojących garaży, budynków gospodarczych lub garażowo-gospodarczych o wysokości maksymalnie 5,0 m;
4) kąt nachylenia dachów budynków garażowych, gospodarczych, garażowo-gospodarczych od 1,5^{o} do 45°;
5) dopuszcza się podpiwniczenie budynków z uwzględnieniem okresowego wysokiego poziomu wód gruntowych;
6) dopuszcza się realizację infrastruktury technicznej związanej z funkcją terenu;
7) minimalna powierzchnia nowo wydzielanych działek budowlanych 0,1 ha;

8) minimalny udział procentowy powierzchni biologicznie czynnej w odniesieniu do powierzchni działki budowlanej – 50%;

9) powierzchnia zabudowy do 50% powierzchni działki lub terenu;

10) wskaźnik intensywności zabudowy od 0,1 do 1,0.

§ 12. Tereny oznaczone symbolami **16MN/U**, **17MN/U** i **19MN/U** przeznacza się na funkcję zabudowy mieszkaniowej jednorodzinnej oraz zabudowy usługowej; obowiązują następujące ustalenia:

1) wysokość zabudowy mieszkaniowej jednorodzinnej do dwóch kondygnacji nadziemnych oraz maksymalnie 11,0 m;

2) dachy budynków mieszkalnych jednorodzinnych o nachyleniu od 20° do 45°;

3) dopuszcza się realizację zabudowy usługowej;

4) wysokość zabudowy usługowej do dwóch kondygnacji nadziemnych, maksymalnie 11,0 m;

5) dachy budynków usługowych o nachyleniu od 1,5^{o} do 45°;

6) dopuszcza się budowę wolnostojących garaży, budynków gospodarczych lub garażowo-gospodarczych o wysokości maksymalnie 5,0 m;

7) kąt nachylenia dachów budynków garażowych, gospodarczych, garażowo-gospodarczych od 1,5^{o} do 45°;

8) dopuszcza się podpiwniczenie budynków z uwzględnieniem okresowego wysokiego poziomu wód gruntowych;

9) dopuszcza się wydzielenie funkcji usługowej w budynkach mieszkalnych tak by strefa uciążliwości usług nie wpływała na funkcję mieszkaniową z wyłączeniem inwestycji celu publicznego z zakresu łączności publicznej, zgodnych z przepisami odrębnymi;

10) powierzchnia funkcji usługowej w projektowanym budynku mieszkalnym nie może przekraczać 40% powierzchni całkowitej;

11) uciążliwość prowadzonej działalności nie może wykraczać poza granice działki i nie może negatywnie wpływać na środowisko, w tym na grunt, wody podziemne i powierzchniowe z wyłączeniem inwestycji celu publicznego z zakresu łączności publicznej, zgodnych z przepisami odrębnymi;

12) dopuszcza się realizację infrastruktury technicznej związanej z funkcją terenu;

13) minimalna powierzchnia nowo wydziałanych działek budowlanych 0,08 ha;

14) minimalny udział procentowy powierzchni biologicznie czynnej w odniesieniu do powierzchni działki budowlanej – 20%;

15) powierzchnia zabudowy do 80% powierzchni działki lub terenu;

16) wskaźnik intensywności zabudowy od 0,1 do 1,6;

17) obowiązuje zakaz realizacji inwestycji mogących zawsze znacząco i mogących potencjalnie znacząco oddziaływać na środowisko, z wyłączeniem inwestycji celu publicznego z zakresu łączności publicznej, zgodnych z przepisami odrębnymi.

§ 13. Tereny oznaczone symbolami **20R**, **21R**, **22R**, **23R**, **24R** i **26R** przeznacza się na funkcję rolną.

§ 14. Teren oznaczony symbolem **25RM/RU** przeznacza się na cel zabudowy zagrodowej w gospodarstwach rolnych, hodowlanych i ogrodniczych z terenem obsługi produkcji w gospodarstwach rolnych, hodowlanych, ogrodniczych oraz gospodarstwach leśnych i rybackich; obowiązują następujące ustalenia:

1) wysokość zabudowy do dwóch kondygnacji nadziemnych oraz maksymalnie 11,0 m;

2) dachy o nachyleniu od 1,5^{o} do 45°;

3) dopuszcza się realizację infrastruktury technicznej;

4) minimum 40% powierzchni działki budowlanej należy pozostawić w formie biologicznie czynnej;

5) powierzchnia zabudowy do 60% powierzchni działki lub terenu;

6) wskaźnik intensywności zabudowy od minimum 0,01 do maksimum 0,6.

§ 15. Teren oznaczony symbolem **KD-GP** przeznacza się na funkcję drogi publicznej głównej ruchu przyspieszonego; obowiązują następujące ustalenia:

1) obowiązuje zakaz lokalizacji budynków i urządzeń z wyłączeniem urządzeń infrastruktury technicznej związanych z prowadzeniem, zabezpieczeniem i obsługą ruchu, a także urządzeń związanych z potrzebami zarządzania ruchem;

2) parametry i wskaźniki kształtowania zagospodarowania terenu: szerokość w liniach rozgraniczających – jak na rysunku planu.

§ 16. Tereny oznaczone symbolami **KD-Z1** i **KD-Z2** przeznacza się na funkcję drogi publicznej zbiorczej; obowiązują następujące ustalenia:

1) dopuszcza się lokalizację obiektów budowlanych i urządzeń technicznych związanych z prowadzeniem, zabezpieczeniem i obsługą ruchu, a także urządzeń związanych z potrzebami zarządzania ruchem;

2) dopuszcza się lokalizację urządzeń infrastruktury technicznej niezwiązanych z funkcją drogi;

3) parametry i wskaźniki kształtowania zagospodarowania terenu: szerokość w liniach rozgraniczających – jak na rysunku planu.

§ 17. Tereny oznaczone symbolami **KD-L1 – KD-L4** przeznacza się na funkcję drogi publicznej lokalnej; obowiązują następujące ustalenia:

1) dopuszcza się lokalizację obiektów budowlanych i urządzeń technicznych związanych z prowadzeniem, zabezpieczeniem i obsługą ruchu, a także urządzeń związanych z potrzebami zarządzania ruchem;

2) dopuszcza się lokalizację urządzeń infrastruktury technicznej niezwiązanych z funkcją drogi;

3) parametry i wskaźniki kształtowania zagospodarowania terenu: szerokość w liniach rozgraniczających – jak na rysunku planu.

§ 18. Tereny oznaczone symbolami **KD-D1 – KD-D9** przeznacza się na funkcję drogi publicznej dojazdowej; obowiązują następujące ustalenia:

1) dopuszcza się lokalizację obiektów budowlanych i urządzeń technicznych związanych z prowadzeniem, zabezpieczeniem i obsługą ruchu, a także urządzeń związanych z potrzebami zarządzania ruchem;

2) dopuszcza się lokalizację urządzeń infrastruktury technicznej niezwiązanych z funkcją drogi;

3) obsługa komunikacyjna terenu oznaczonego na rysunku planu symbolem KD-D2 wyłącznie z terenu oznaczonego na rysunku planu symbolem KD-D3;

4) obsługa komunikacyjna terenu oznaczonego na rysunku planu symbolem KD-D3 wyłącznie z terenu oznaczonego na rysunku planu symbolem KD-D2 i KD-L3;

5) obsługa komunikacyjna terenu oznaczonego na rysunku planu symbolem KD-D5 wyłącznie z terenu oznaczonego na rysunku planu symbolem KD-D4 i KD-D6;

6) obsługa komunikacyjna terenu oznaczonego na rysunku planu symbolem KD-D4 wyłącznie z terenu oznaczonego na rysunku planu symbolem KD-D5;

7) parametry i wskaźniki kształtowania zagospodarowania terenu: szerokość w liniach rozgraniczających – jak na rysunku planu.

§ 19. Tereny oznaczone symbolami **KDW1 – KDW7** przeznacza się na funkcję drogi wewnętrznej; obowiązują następujące ustalenia:

1) dopuszcza się lokalizację obiektów budowlanych i urządzeń technicznych związanych z prowadzeniem, zabezpieczeniem i obsługą ruchu, a także urządzeń związanych z potrzebami zarządzania ruchem;

2) dopuszcza się lokalizację urządzeń infrastruktury technicznej niezwiązanych z funkcją drogi;

3) parametry i wskaźniki kształtowania zagospodarowania terenu: szerokość w liniach rozgraniczających – jak na rysunku planu.

§ 20. Teren oznaczony symbolem **KX** przeznacza się na funkcję ciągu pieszojezdnego; obowiązują następujące ustalenia:

1) dopuszcza się lokalizację urządzeń infrastruktury technicznej niezwiązanych z funkcją terenu;

2) parametry i wskaźniki kształtowania zagospodarowania terenu: szerokość w liniach rozgraniczających – jak na rysunku planu.

Rozdział 4.
Przepisy końcowe

§ 21. Wykonanie uchwały powierza się Wójtowi Gminy Lubicz.

§ 22. Uchwała podlega publikacji na stronie internetowej gminy oraz w Dzienniku Urzędowym Województwa Kujawsko – Pomorskiego.

§ 23. W granicach objętych niniejszą uchwałą traci moc uchwała nr VI/72/99 Rady Gminy Lubicz z dnia 27 stycznia 1999 r. (Dz. Urz. Woj. Kuj.-Pom. Nr 37, poz. 284), uchwała nr XXXIX/613/01 Rady Gminy Lubicz z dnia 30 listopada 2001 r. (Dz. Urz. Woj. Kuj.-Pom. z 2002 r. Nr 30, poz. 567) oraz uchwała nr XXVIII/483/2000 Rady Gminy Lubicz z dnia 18 grudnia 2000 r. (Dz. Urz. Woj. Kuj.-Pom. z 2001 r. Nr 8, poz. 64).

§ 24. Uchwała wchodzi w życie po upływie 14 dni od daty jej ogłoszenia w Dzienniku Urzędowym Województwa Kujawsko – Pomorskiego.

Przewodniczący Rady Gminy

Zbigniew Barcikowski

MIEJSCOWY PLAN ZAGOSPODAROWANIA PRZESTRZENNEGO CZĘSCI WSI ROGOWO I ROGÓWKO
SKALA 1 : 1000

ZAŁĄCZNIK NR 1
DO UCHWAŁY NR LIV/685/23
RADY GMINY LUBICZ
Z DNIA 27 LUTEGO 2023r.

PLAN SPORZĄDZIŁ
WÓJT GMINY LUBICZ

RYSUNEK PLANU

0 10 20 30 40 50 60 70 80 90 100m

24R
2P/U
23R
25RM/RU
2P/U
4U/P
5P/U
1ZL
3P/U
26R
6U/P
7U/P
8RM/RU
20R
9U/P
21R
22R
10U/P
10U/P
11U/P
12U/P
13U/P
11U/P
14U/P
15MN
18MN
16MN/U
17MN/U
19MN/U
KX
KD-L1
KD-L2
KD-L3
KD-L4
KD-D1
KD-D2
KD-D3
KD-D4
KD-D5
KD-D6
KD-D7
KD-D8
KD-GP
KD-Z1
KD-Z2
KDW1
KDW2
KDW3
KDW4
KDW5
KDW6
KDW7

OZNACZENIA

- GRANICA OBSZARU OBJĘTEGO PLANEM
- LINIE ROZGRANICZAJĄCE TERENY O RÓŻNYM PRZEZNACZENIU LUB RÓŻNYCH ZASADACH ZAGOSPODAROWANIA
- NIEPRZEKRACZALNE LINIE ZABUDOWY
- MN — TERENY ZABUDOWY MIESZKANIOWEJ JEDNORODZINNEJ
- MN/U — TERENY ZABUDOWY MIESZKANIOWEJ JEDNORODZINNEJ ORAZ ZABUDOWY USŁUGOWEJ
- U/P — TERENY ZABUDOWY USŁUGOWEJ ORAZ OBIEKTÓW PRODUKCYJNYCH, SKŁADÓW I MAGAZYNÓW
- P/U — TERENY OBIEKTÓW PRODUKCYJNYCH, SKŁADÓW I MAGAZYNÓW ORAZ ZABUDOWY USŁUGOWEJ
- ZL — TEREN LASU
- RM/RU — TERENY ZABUDOWY ZAGRODOWEJ W GOSPODARSTWACH ROLNYCH, HODOWLANYCH I OGRODNICZYCH Z TERENEM OBSŁUGI PRODUKCJI W GOSPODARSTWACH ROLNYCH, HODOWLANYCH, OGRODNICZYCH ORAZ GOSPODARSTWACH LEŚNYCH I RYBACKICH
- R — TERENY ROLNE
- KD-GP — TEREN DROGI PUBLICZNEJ GŁÓWNEJ RUCHU PRZYSPIESZONEGO
- KD-Z — TERENY DRÓG PUBLICZNYCH ZBIORCZYCH
- KD-L — TERENY DRÓG PUBLICZNYCH LOKALNYCH
- KD-D — TERENY DRÓG PUBLICZNYCH DOJAZDOWYCH
- KDW — TERENY DRÓG WEWNĘTRZNYCH
- KX — TEREN CIĄGU PIESZOJEZDNEGO
- STREFA OCHRONY KONSERWATORSKIEJ "OW"
- OBIEKT UJĘTY W WOJEWÓDZKIEJ EWIDENCJI ZABYTKÓW

WYRYS ZE STUDIUM UWARUNKOWAŃ I KIERUNKÓW ZAGOSPODAROWANIA PRZESTRZENNEGO

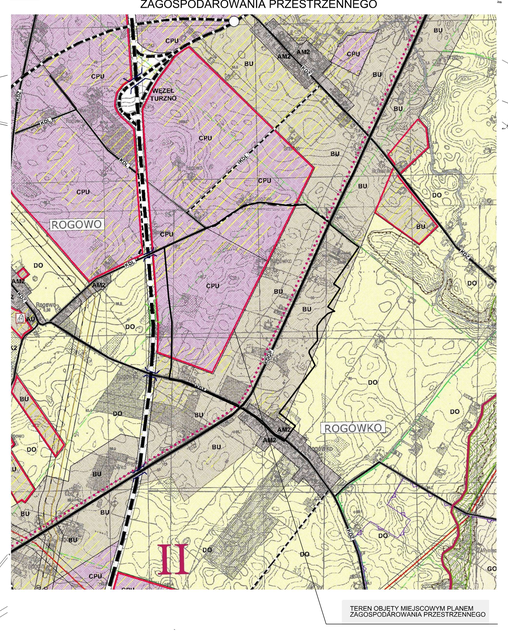

TEREN OBJĘTY MIEJSCOWYM PLANEM ZAGOSPODAROWANIA PRZESTRZENNEGO

LEGENDA

- granica zmiany Studium w granicach administracyjnych gminy Lubicz
- granice administracyjne gmin sąsiednich
- granice sołectw
- granice nowych terenów inwestycyjnych

PRZESTRZENNE JEDNOSTKI STRUKTURALNE

- I-IV — granice przestrzennych jednostek strukturalnyc

STREFY POLITYKI PRZESTRZENNEJ

- granice stref polityki przestrzennej
- A — strefa zurbanizowana
- B — strefa urbanizacji
- C — strefa aktywizacji gospodarczej
- D — strefa rolniczej przestrzeni produkcyjnej
- E — strefa ekologiczna
- G — strefa ekologiczno - osadnicza
- L — strefa leśna
- R — strefa rekreacyjno - leśna

PRZEZNACZENIE TERENÓW

- granice terenów polityki przestrzennej
- M1 — tereny zabudowy mieszkaniowej
- M2 — tereny zabudowy mieszkaniowej z usługami
- M3 — tereny zabudowy rekreacji
- U — tereny zabudowy usługowej
- PU — tereny zabudowy przemysłu, składów, magazynów i usług
- I — tereny obiektów i urządzeń infrastruktury technicznej
- Z1 — tereny lasów i zadrzewień
- Z2 — tereny predysponowane do zalesień i zadrzewień
- K1 — tereny parków podworskich
- K2 — tereny łąk i pastwisk
- O — tereny rolne
- tereny zamknięte

Załącznik Nr 2 do uchwały Nr LIV/685/23

Rady Gminy Lubicz

z dnia 27 lutego 2023 r.

Rozstrzygniecie o sposobie rozpatrzenia uwag do projektu miejscowego planu zagospodarowania przestrzennego części wsi Rogowo i Rogówko

Na podstawie art. 20 ust. 1 ustawy z dnia 27 marca 2003 r. o planowaniu i zagospodarowaniu przestrzennym (Dz. U. z 2022 r. poz. 503, 1846, 2185 i 2747), stwierdza się, że wobec braku uwag nieuwzględnionych przez Wójta Gminy Lubicz nie występuje potrzeba rozstrzygnięcia o sposobie ich rozpatrzenia.

Przewodniczący Rady Gminy

Zbigniew Barcikowski

Załącznik Nr 3 do uchwały Nr LIV/685/23

Rady Gminy Lubicz

z dnia 27 lutego 2023 r.

Rozstrzygnięcie o sposobie realizacji, zapisanych w planie, inwestycji z zakresu infrastruktury technicznej, które należą do zadań własnych gminy oraz zasadach ich finansowania

Na podstawie art. 20 ust. 1 ustawy z dnia 27 marca 2003 r. o planowaniu i zagospodarowaniu przestrzennym (Dz. U. z 2022 r. poz. 503, 1846, 2185 i 2747) Rada Gminy Lubicz określa następujący sposób realizacji i zasady finansowania inwestycji z zakresu infrastruktury technicznej, które zgodnie z ustawą z dnia 8 marca 1990 r. o samorządzie gminnym (Dz. U. z 2023 r. poz. 40) należą do zadań własnych gminy i służą zaspokajaniu zbiorowych potrzeb mieszkańców.

1. **Inwestycje z zakresu infrastruktury technicznej przewidziane do realizacji na podstawie planu stanowią:**

1) **drogi publiczne wraz z uzbrojeniem podziemnym, urządzeniami infrastruktury technicznej, oświetleniem, ścieżkami rowerowymi, zielenią towarzyszącą i odpowiednim zabezpieczeniem technicznym zmniejszającym uciążliwość komunikacyjną w stosunku do innych funkcji w rozumieniu przepisów ochrony środowiska**; modernizacja istniejących zjazdów oraz budowa nowych połączeń komunikacyjnych z terenu objętego planem miejscowym, realizacja dróg dojazdowych publicznych, prace związane z utrzymaniem i modernizacją terenu dróg publicznych oraz parkingów zrealizowanych w liniach rozgraniczających tych dróg i perspektywiczna budowa oświetleń drogowych;

2) **urządzenia elektroenergetyczne;** budowa linii kablowych nn dla obsługi projektowanych inwestycji oraz utrzymanie istniejących linii elektroenergetycznych;

3) **sieci i urządzenia wodno – kanalizacyjne oraz gazowe;** utrzymanie istniejących i projektowanych sieci wodno – kanalizacyjnych oraz gazowych wraz z budową infrastruktury technicznej niezbędnej do wykonania projektowanych przyłączy w przypadku realizacji projektowanych inwestycji budowlanych;

4) **sieć telekomunikacyjna;** podłączenie projektowanych obiektów budowlanych do istniejącej linii telekomunikacyjnej.

2. **Sposób realizacji inwestycji:**

1) realizacja inwestycji z zakresu infrastruktury technicznej, które należą do zadań własnych gminy, zapisanych w miejscowym planie zagospodarowania przestrzennego części wsi Rogowo i Rogówko odbywać się będzie zgodnie z założeniami określonymi w Studium uwarunkowań i kierunków zagospodarowania przestrzennego gminy Lubicz;

2) realizacja inwestycji z zakresu infrastruktury technicznej przebiegać będzie zgodnie z obowiązującymi przepisami i normami, w tym m. in. z Ustawą z dnia 11 września 2019 r. Prawo zamówień publicznych (Dz. U. z 2022 r. poz. 1710 z późn. zm.), Ustawą z dnia 7 lipca 1994 r. Prawo budowlane (Dz. U. z 2021 r. poz. 2351 z późn. zm.), Ustawą z dnia 21 marca 1985 r. o drogach publicznych (Dz. U. z 2022 r. poz. 1693 z późn. zm.), Ustawą z dnia 27 kwietnia 2001 r. Prawo ochrony środowiska (Dz. U. z 2022 r. poz. 2556 z późn. zm.). Inwestycje w zakresie przesyłania i dystrybucji paliw i energii elektrycznej realizowane będą w sposób określony w art. 7 ustawy z dnia 10 kwietnia 1997 r. Prawo energetyczne (Dz. U. z 2022 r. poz. 1385 z późn. zm.). Sposób realizacji inwestycji wynikał będzie z wykorzystania możliwych do zastosowania rozwiązań techniczno – technologicznych gwarantujących wysoką jakość wykonania inwestycji. Dopuszcza się etapową realizację inwestycji.

3. **Zasady finansowania:**

1) realizacja inwestycji drogowych, parkingów oraz z zakresu zieleni urządzonej publicznej będzie finansowana przez budżet gminy z dopuszczeniem porozumień finansowych zawartych z innymi podmiotami zgodnie z obowiązującymi przepisami, m. in. Ustawą z dnia 27 sierpnia 2009 r. o finansach

publicznych (Dz. U. z 2022 r. poz. 1634 z późn. zm.) oraz z Ustawą z dnia 16 grudnia 2005 r. o finansowaniu infrastruktury transportu lądowego (Dz. U. z 2021 r. poz. 688);

2) finansowanie inwestycji infrastrukturalnych związanych z zaopatrzeniem terenu objętego planem w energię elektryczną i gaz, będzie realizowane ze środków finansowych przedsiębiorstwa posiadającego wymaganą koncesję oraz na podstawie umów z zainteresowanymi odbiorcami na warunkach określonych przez gestorów sieci;

3) inwestycje z zakresu sieci telekomunikacyjnej będą realizowane ze środków finansowych przedsiębiorstwa oraz na podstawie umów z zainteresowanymi odbiorcami na warunkach określonych przez gestorów sieci;

4) inwestycje z zakresu budowy sieci wodociągowej i kanalizacji finansowane będą na podstawie art. 15 ust. 1 ustawy z dnia 7 czerwca 2001 r. o zbiorowym zaopatrzeniu w wodę i zbiorowym odprowadzeniu ścieków (Dz. U. z 2020 r. poz. 2028 z późn. zm.) ze środków budżetu gminy z dopuszczeniem porozumień finansowych zawartych z innymi podmiotami.

Przewodniczący Rady Gminy

Zbigniew Barcikowski

Załącznik Nr 4 do uchwały Nr LIV/685/23

Rady Gminy Lubicz

z dnia 27 lutego 2023 r.

Zalacznik4.xml

Dane przestrzenne, o których mowa w art. 67a ust. 3 i 5 ustawy z dnia 27 marca 2003 r. o planowaniu i zagospodarowaniu przestrzennym (Dz.U. z 2022 r. poz. 503, 1846, 2185 i 2747) ujawnione zostaną po kliknięciu w ikonę

Uzasadnienie

Miejscowy plan zagospodarowania przestrzennego został opracowany na podstawie uchwały nr LI/677/2018 Rady Gminy Lubicz z dnia 12 października 2018 r. w sprawie przystąpienia do sporządzania miejscowego planu zagospodarowania przestrzennego części wsi Rogowo i Rogówko.

Wymieniona uchwała rozpoczęła tryb formalnoprawny sporządzenia planu miejscowego określony w ustawie z dnia 27 marca 2003 r. o planowaniu i zagospodarowaniu przestrzennym (Dz. U. z 2022 r. poz. 503, 1846, 2185 i 2747).

1. Sposób realizacji wymogów wynikających z art. 1 ust. 2–4 ustawy z dnia 27 marca 2003 r. o planowaniu i zagospodarowaniu przestrzennym.

Przy opracowywaniu miejscowego planu zagospodarowania przestrzennego wzięto pod uwagę:

1) **wymagania ładu przestrzennego, w tym urbanistyki i architektury:** w planie miejscowym w 6 ust. 3 zawarto ustalenia dotyczące zasad ochrony i kształtowania ładu przestrzennego. Określono również wymagania sytuowania nowych budynków oraz zasady kształtowania zabudowy i wskaźniki zagospodarowania terenu. Ustalenia te zapewniają uwzględnienie w planie miejscowym wymagań ładu przestrzennego, w tym urbanistyki i architektury;

2) **walory architektoniczne i krajobrazowe:** w planie miejscowym obowiązuje zagospodarowanie terenu prowadzące do utrzymania i ochrony wartości przyrodniczych i różnorodności form krajobrazowych. Ponadto, przyjęte ustalenia planistyczne są kontynuacją istniejących procesów inwestycyjnych, które zachowują walory architektoniczne i krajobrazowe terenów sąsiednich;

3) **wymagania ochrony środowiska, w tym gospodarowania wodami i ochrony gruntów rolnych i leśnych:** plan miejscowy w 6 ust. 4 zawiera ustalenia dotyczące zasad ochrony środowiska, przyrody i krajobrazu. Obszar objęty planem położony jest poza granicami obszarów chronionych w myśl ustawy z dnia 16 kwietnia 2004 r. o ochronie przyrody. Na obszarze objętym planem miejscowym znajdują się grunty rolne objęte ochroną, w związku z czym wystąpiła konieczność uzyskania zgody, o której mowa w art. 7 ustawy z dnia 3 lutego 1995 r. o ochronie gruntów rolnych i leśnych, na zmianę przeznaczenia gruntów rolnych na cele nierolnicze. Właściwą zgodę otrzymano decyzją Ministra Rolnictwa i Rozwoju Wsi znak SZ.tr.602.14.2021 z dnia 26 lutego 2021 r.;

4) **wymagania ochrony dziedzictwa kulturowego i zabytków oraz dóbr kultury współczesnej:** plan miejscowy w § 6 ust. 6 zawiera ustalenia dotyczące zasad ochrony dziedzictwa kulturowego i zabytków, w tym krajobrazów kulturowych, oraz dóbr kultury współczesnej Projekt miejscowego planu zagospodarowania przestrzennego uzyskał pozytywne uzgodnienie Wojewódzkiego Urzędu Ochrony Zabytków;

5) **wymagania ochrony zdrowia oraz bezpieczeństwa ludzi i mienia, a także potrzeby osób ze szczególnymi potrzebami, o których mowa w ustawie z dnia 19 lipca 2019 r. o zapewnieniu dostępności osobom ze szczególnymi potrzebami:** plan miejscowy w § 6 ust. 11 zawiera szczególne warunki zagospodarowania terenów oraz ograniczenia w ich użytkowaniu, a w § 6 ust. 9 ustalenia dotyczące granic i sposobów zagospodarowania lub obiektów podlegających ochronie, ustalonych na podstawie odrębnych przepisów, terenów górniczych, a także obszarów szczególnego zagrożenia powodzią, obszarów osuwania się mas ziemnych, krajobrazów priorytetowych określonych w audycie krajobrazowym oraz w planach zagospodarowania przestrzennego województwa. Obszar opracowania planu położony jest poza obszarami szczególnego zagrożenia powodzią. Ustalenia w § 6 ust. 8 pkt 3 określają minimalną liczbę miejsc do parkowania, a w odniesieniu do miejsc przeznaczonych na parkowanie pojazdów zaopatrzonych w kartę parkingową odsyłają do przepisów odrębnych;

6) **walory ekonomiczne przestrzeni**: plan miejscowy poprzez ustalenie przeznaczenia terenów oraz optymalnych wskaźników zagospodarowania terenu i kształtowania zabudowy uwzględnia walory ekonomiczne przestrzeni. Dla przedmiotowego opracowania została sporządzona Prognoza skutków finansowych uchwalenia miejscowego planu zagospodarowana przestrzennego. Realizacja ustaleń planu pozwoli na dalszy rozwój zabudowy w sposób zapewniający zachowanie ładu przestrzennego. Pozwoli to na realizację inwestycji z zachowaniem maksymalnych walorów ekonomicznych w wykorzystaniu przestrzeni;

7) **prawo własności:** ustalenia planu oraz sposób wyznaczenia terenów wydzielonych liniami rozgraniczającymi określono mając na uwadze poszanowanie prawa własności;

8) **potrzeby obronności i bezpieczeństwa państwa:** na obszarze objętym planem nie występują tereny, obiekty i urządzenia służące obronności i bezpieczeństwu państwa, (projekt planu został uzgodniony z właściwymi organami wojskowymi, ochrony granic oraz bezpieczeństwa państwa);

9) **potrzeby interesu publicznego:** plan miejscowy w § 6 ust. 12 zawiera ustalenia dotyczące zasad modernizacji, rozbudowy i budowy systemów komunikacji i infrastruktury technicznej, stanowiących inwestycje celu publicznego;

10) **potrzeby w zakresie rozwoju infrastruktury technicznej, w szczególności sieci szerokopasmowych:** w ustaleniach planu dopuszcza się budowę i przebudowę istniejącej sieci infrastruktury technicznej, zgodnie z obowiązującymi przepisami odrębnymi. Plan miejscowym nie ogranicza możliwości realizacji infrastruktury sieci szerokopasmowej;

11) **zapewnienie udziału społeczeństwa w pracach nad miejscowym planem zagospodarowania przestrzennego, w tym przy użyciu środków komunikacji elektronicznej:** w celu zapewnienia udziału społeczeństwa w procedurze sporządzania planu, zgodnie z art. 17 pkt 1 oraz pkt 9 ustawy o planowaniu i zagospodarowaniu przestrzennym oraz zgodnie z art. 39, art. 40 i art. 41 ustawy z dnia 3 października 2008 r. o udostępnianiu informacji o środowisku i jego ochronie, udziale społeczeństwa w ochronie środowiska oraz o ocenach oddziaływania na środowisko, Wójt Gminy Lubicz kolejno dopełnił czynności określone w ww. ustawach. Ogłosił w prasie miejscowej, a także w sposób zwyczajowo przyjęty w danej miejscowości, o podjęciu uchwały o przystąpieniu do sporządzania planu, określając formę, miejsce i termin składania wniosków do planu, nie krótszy niż 21 dni od dnia ogłoszenia. Następnie ogłosił w prasie miejscowej, a także w sposób zwyczajowo przyjęty w danej miejscowości, o wyłożeniu projektu planu do publicznego wglądu na co najmniej 7 dni przed dniem wyłożenia i wyłożono ten projekt wraz z prognozą oddziaływania na środowisko do publicznego wglądu na okres co najmniej 21 dni oraz zorganizowano w tym czasie dyskusję publiczną nad przyjętymi w projekcie planu rozwiązaniami. W ogłoszeniu o wyłożeniu projektu planu do publicznego wglądu poinformowano o możliwości składania uwag do projektu planu oraz wyznaczono termin w którym osoby fizyczne i prawne oraz jednostki organizacyjne nieposiadające osobowości prawnej mogą wnosić uwagi dotyczące projektu planu. W ustawowym terminie, wniesiono uwagi do projektu planu, które zostały rozpatrzone. W wyniku uwzględnienia złożonych uwag wprowadzono zmiany do miejscowego planu zagospodarowania przestrzennego i ponowiono etap uzgodnień/opinii. Następnie ponownie ogłoszono w prasie miejscowej, a także w sposób zwyczajowo przyjęty w danej miejscowości, o wyłożeniu projektu planu do publicznego wglądu na co najmniej 7 dni przed dniem wyłożenia i ponownie wyłożono ten projekt wraz z prognozą oddziaływania na środowisko do publicznego wglądu na okres co najmniej 21 dni oraz zorganizowano w tym czasie dyskusję publiczną nad przyjętymi w projekcie planu rozwiązaniami. W ogłoszeniu o wyłożeniu projektu planu do publicznego wglądu poinformowano o możliwości składania uwag do projektu planu oraz wyznaczono termin, w którym osoby fizyczne i prawne oraz jednostki organizacyjne nieposiadające osobowości prawnej mogą wnosić uwagi dotyczące projektu planu. W ustawowym terminie, nie wniesiono uwag do projektu planu.

12) **zachowanie jawności i przejrzystości procedur planistycznych:** Wójt Gminy Lubicz na każdym etapie procedury planistycznej dotyczącej planu miejscowego zapewnia jawność i przejrzystość ww. procedury. W szczególności dotyczy to etapów związanych z udziałem społeczeństwa. W całości wypełniono art. 17 ustawy o planowaniu i zagospodarowaniu przestrzennym oraz art. 39 ustawy z dnia 3 października 2008 r. o udostępnianiu informacji o środowisku i jego ochronie, udziale społeczeństwa w ochronie środowiska oraz o ocenach oddziaływania na środowisko. Ponadto, organ sporządzający projekt planu zapewnił stałą możliwość udzielenia wszelkich informacji związanych z etapem i trybem sporządzania przedmiotowego planu miejscowego;

13) **potrzebę zapewnienia odpowiedniej ilości i jakości wody, do celów zaopatrzenia ludności:** plan miejscowy w § 6 ust. 12 zawiera ustalenia dotyczące zasad modernizacji, rozbudowy i budowy systemów komunikacji i infrastruktury technicznej, w tym systemów zaopatrzenia w wodę. Wyznaczono zaopatrzenie w wodę z gminnej sieci wodociągowej zgodnie z przepisami odrębnymi. Istniejąca sieć wodociągowa posiada rezerwy dla zapewnienia ilości i jakości wody dla zabudowy projektowanej;

14) **ustalając przeznaczenie terenu lub określając potencjalny sposób zagospodarowania i korzystania z terenu, organ waży interes publiczny i interesy prywatne, w tym zgłaszane w postaci wniosków i uwag, zmierzające do ochrony istniejącego stanu zagospodarowania terenu, jak i zmian w zakresie jego zagospodarowania, a także analizy ekonomiczne, środowiskowe i społeczne:** w ramach procedury planistycznej w odpowiedzi na ogłoszenie Wójta Gminy Lubicz o przystąpieniu do sporządzenia planu

miejscowego nie wpłynęły wnioski od osob prywatnych. Na etapie wyłożenia projektu planu do publicznego wglądu wpłynęły uwagi, które zostały rozpatrzone. Istniejący i planowany sposób użytkowania i zagospodarowania omawianego terenu zachowuje równowagę między interesem publicznym, a interesami prywatnymi;

15) **wymagania ładu przestrzennego, efektywnego gospodarowania przestrzenią oraz walorów ekonomicznych przestrzeni:**

- **kształtowanie struktur przestrzennych przy uwzględnieniu dążenia do minimalizowania transportochłonności układu przestrzennego:** istniejąca i projektowana sieć komunikacyjna uwzględnia odpowiednie kształtowanie potoków komunikacyjnych, co pozwala na właściwe i oszczędne ekonomicznie prowadzenie transportu indywidualnego jak i zbiorowego;

- **lokalizowanie nowej zabudowy mieszkaniowej w sposób umożliwiający mieszkańcom maksymalne wykorzystanie publicznego transportu zbiorowego jako podstawowego środka transportu:** miejscowy plan zagospodarowania przestrzennego zapewnia dla nowej zabudowy mieszkaniowej dobrą dostępność do istniejącej sieci transportu zbiorowego,

- **zapewnianie rozwiązań przestrzennych, ułatwiających przemieszczanie się pieszych i rowerzystów:** zapewniono obsługę komunikacyjną z istniejących i projektowanych dróg;

- **dążenie do planowania i lokalizowania nowej zabudowy w szczególności poprzez uzupełnianie istniejącej zabudowy:** obszar objęty miejscowym planem zagospodarowania przestrzennego położony jest w zwartej strukturze funkcjonalno – przestrzennej. Ustalenia planu miejscowego mają na celu dalszy rozwój zabudowy wykształconej jednostki urbanistycznej.

2. Zgodność z wynikami analizy, o której mowa w art. 32 ust. 1, wraz z datą uchwały rady gminy, o której mowa w art. 32 ust. 2 ustawy z dnia 27 marca 2003 r. o planowaniu i zagospodarowaniu przestrzennym, oraz sposób uwzględnienia uniwersalnego projektowania

Miejscowy plan zagospodarowania przestrzennego jest zgodny z uchwałą nr XXII/252/2016 Rady Gminy Lubicz z dnia 7 czerwca 2016 r. w sprawie aktualności studium uwarunkowań i kierunków zagospodarowania przestrzennego oraz planów zagospodarowania przestrzennego gminy Lubicz.

Ustalenia planu nie naruszają polityki przestrzennej gminy określonej w Studium uwarunkowań i kierunków zagospodarowania przestrzennego gminy Lubicz przyjętym uchwałą nr XV/176/2011 Rady Gminy Lubicz z dnia 11 października 2011 r.

Rozwiązania układu komunikacyjnego pozawalają na zapewnienie potrzeb osobom ze szczególnymi potrzebami na etapie realizacji projektowanej inwestycji. Również przyjęte parametry obiektów budowlanych pozwalają na zrealizowanie projektowanej inwestycji z uwzględnieniem wymagań osób ze szczególnymi potrzebami.

3. Wpływ na finanse publiczne, w tym budżet gminy

Dla przedmiotowego opracowania została sporządzona Prognoza skutków finansowych uchwalenia miejscowego planu zagospodarowana przestrzennego. Miejscowy plan zagospodarowania przestrzennego zapewnia minimalizowanie kosztów inwestycyjnej realizacji planu poprzez uzupełnienie terenów inwestycyjnych wyposażonych w infrastrukturę techniczną oraz wykorzystanie istniejącej infrastruktury społecznej oraz istniejącego transportu publicznego.

W związku z powyższym przyjęcie uchwały jest uzasadnione.

Przewodniczący Rady Gminy

Zbigniew Barcikowski